

제 17 기

정기주주총회

일 시 : 2015년 03월 13일 (금) 오전 9시

장 소 : 한일네트웍스 본사 대회의실

(서울시 구로구 디지털로32길 30 코오롱디지털타워빌란트 13층)



목 차

I. 회순	1
II. 의안설명서	3
III. 감사보고서	5
1. 감사의 감사보고서	6
2. 독립된 감사인의 감사보고서	7
IV. 영업보고서	11
1. 회사의 개황	12
2. 영업의 경과 및 성과	18
3. 모회사, 자회사 및 기업결합 사항 등	19
4. 최근 3년간 영업실적 및 재산상태	20
5. 회사가 대처할 과제	21
6. 이사 및 감사 현황	22
7. 대주주 현황	22
8. 회사, 회사 및 자회사 또는 회사의 자회사의 타회사에 대한 출자현황 -	23
9. 주요채권자 등	23
10. 결산기 후에 생긴 중요한 사실	23
11. 기타 영업에 관한 중요한 사항	23
V. 재무제표	24

I. 會 順

會 順

I. 개 회

II. 출석주식수 보고

III. 총회성립 선언

IV. 회의목적사항

1. 보고사항

① 감사의 감사보고 ② 영업보고 ③ 감사인 선임보고

2. 부의안건

제 1 호 의안 : 제 17 기 재무제표 (이익잉여금처분계산서포함) 및

연결재무제표 승인의 건

제 2 호 의안 : 이사 선임의 건

제 2-1호 의안 : 사내이사 박지훈 선임의 건

제 2-2호 의안 : 사외이사 이평구 선임의 건

제 3 호 의안 : 이사 보수한도 승인의 건

제 4 호 의안 : 감사 보수한도 승인의 건

제 5 호 의안 : 이사회결의에 의한 주식매수선택권 부여 승인의 건

V. 폐 회

II. 議案說明書

議案說明書

- 제 1 호 의안 : 제 17 기 재무제표 (이익잉여금처분계산서포함) 및 연결재무제표 승인의 건

<제 안 설 명>

상법 제 449 조 및 정관 제 54 조에 의거, 제 17 기 재무제표를 승인 받고자 합니다.

♣ 재무제표 (P.24) 참조

- 제 2 호 의안 : 이사 선임의 건

제 2-1 호 의안 : 사내이사 박지훈 선임의 건

제 2-2 호 의안 : 사외이사 이평구 선임의 건

<제 안 설 명>

상법 제 382 조 및 정관 제 36 조에 의거, 이사를 선임코자 합니다.

♣ 이사후보자 (2 명) : 박지훈(사내이사), 이평구(사외이사)

- 제 3 호 의안 : 이사 보수한도 승인의 건

<제 안 설 명>

상법 제 388 조 및 정관 제 40 조에 의거, 제 18 기(2015 년도)의 이사보수한도를 승인 받고자 하며, 구체적인 지급방법은 이사회가 위임 받고자 합니다.

- 제 4 호 의안 : 감사 보수한도 승인의 건

<제 안 설 명>

상법 제 415 조 및 정관 제 52 조에 의거, 제 18 기(2015 년도)의 감사보수한도를 승인 받고자 하며, 구체적인 지급방법은 이사회가 위임 받고자 합니다.

- 제 5 호 의안 : 이사회결의에 의한 주식매수선택권 부여 승인의 건

<제 안 설 명>

상법 제 542 조의 3 및 정관 제 11 조(주식매수선택권)에 의거하여 지난 2014 년 12 월 19 일 이사회 결의로 주식매수선택권을 부여하였으며, 이에 대하여 주주총회의 사후 승인을 받고자 합니다.

Ⅲ. 監査報告書

1. 감사의 감사보고서

본 감사는 제 17기 사업년도(2014년 1월 1일부터 2014년 12월 31일까지)의 회계 및 업무에 대한 감사를 실시하고 그 결과를 다음과 같이 보고합니다.

1. 감사방법의 개요

회계감사를 위하여 회계에 관한 장부와 관계서류를 열람하고 재무제표, 연결재무제표 및 동 부속명세서를 검토하였으며 필요하다고 인정되는 경우, 대조·실사·입회·조회·기타 적절한 감사절차를 적용하였습니다.

업무감사를 위하여 이사회 및 기타 중요한 회의에 출석하고 필요하다고 인정되는 경우 이사로부터 영업에 관한 보고를 받았으며, 중요한 업무에 관한 서류를 열람하고 그 내용을 검토하는 등 적절한 방법을 사용하였습니다.

2. 재무상태표, 연결재무상태표 및 포괄손익계산서, 연결포괄손익계산서에

관한 사항

재무상태표, 연결재무상태표와 포괄손익계산서, 연결포괄손익계산서는 법령 및 정관에 따라 회사의 재산 및 손익상태를 적정하게 표시하고 있습니다.

3. 이익잉여금처분계산서에 관한 사항

이익잉여금처분계산서는 법령 및 정관에 따라 적합하게 작성되어 있습니다.

4. 영업보고서에 관한 사항

영업보고서는 법령 및 정관에 따라 회사의 상황을 정확하게 표시하고 있습니다.

2015년 3월 13일

한 일 네 트 워크 스 주 식 회 사

監 事 황 재 환

2. 독립된 감사인의 감사보고서

1) 연결기준

한일네트웍스 주식회사

주주 및 이사회 귀중

재무제표에 대한 보고

우리는 별첨된 한일네트웍스 주식회사 및 종속기업의 연결재무제표를 감사하였습니다. 동 연결재무제표는 2014년 12월 31일과 2013년 12월 31일 현재의 연결재무상태표, 동일로 종료되는 양 보고기간의 연결포괄손익계산서, 연결자본변동표 및 연결현금흐름표 그리고 유의적 회계정책에 대한 요약과 그 밖의 설명정보로 구성되어 있습니다.

연결재무제표에 대한 경영진의 책임

경영진은 한국채택국제회계기준에 따라 이 연결재무제표를 작성하고 공정하게 표시할 책임이 있으며, 부정이나 오류로 인한 중요한 왜곡표시가 없는 연결재무제표를 작성하는데 필요하다고 결정한 내부통제에 대해서도 책임이 있습니다.

감사인의 책임

우리의 책임은 우리가 수행한 감사를 근거로 해당 연결재무제표에 대하여 의견을 표명하는데 있습니다. 우리는 한국회계감사기준에 따라 감사를 수행하였습니다. 이 기준은 우리가 윤리적 요구사항을 준수하며 연결재무제표에 중요한 왜곡표시가 없는지에 대한 합리적인 확신을 얻도록 감사를 계획하고 수행할 것을 요구하고 있습니다.

감사는 연결재무제표의 금액과 공시에 대한 감사증거를 입수하기 위한 절차의 수행을 포함합니다. 절차의 선택은 부정이나 오류로 인한 연결재무제표의 중요한 왜곡표시위험에 대한 평가 등 감사인의 판단에 따라 달라집니다. 감사인은 이러한 위험을 평가할 때 상황에 적합한 감사 절차를 설계하기 위하여 기업의 연결재무제표 작성 및 공정한 표시와 관련된 내부통제를 고려합니다. 그러나 이는 내부통제의 효과성에 대한 의견을 표명하기 위한 것이 아닙니다. 감사는

또한 연결재무제표의 전반적 표시에 대한 평가뿐 아니라 연결재무제표를 작성하기 위하여 경영진이 적용한 회계정책의 적합성과 경영진이 도출한 회계추정치의 합리성에 대한 평가를 포함합니다.

우리가 입수한 감사증거가 감사의견을 위한 근거로서 충분하고 적합하다고 우리는 믿습니다.

감사의견

우리의 의견으로는 회사의 연결재무제표는 한일네트웍스 주식회사와 그 종속기업의 2014년 12월 31일과 2013년 12월 31일 현재의 재무상태, 동일로 종료되는 보고기간의 재무성과 및 현금흐름을 한국채택국제회계기준에 따라 중요성의 관점에서 공정하게 표시하고 있습니다.

기타사항

한일네트웍스 주식회사와 그 종속기업의 2013년 12월 31일로 종료되는 연결재무제표는 종전 회계감사기준에 따라 감사를 수행하였습니다.

2015년 3월 13일

안진회계법인

대표이사 함종호

2) 별도기준

한일네트웍스 주식회사

주주 및 이사회 귀중

재무제표에 대한 보고

우리는 별첨된 한일네트웍스 주식회사의 재무제표를 감사하였습니다. 동 재무제표는 2014 년 12 월 31 일과 2013 년 12 월 31 일 현재의 재무상태표, 동일로 종료되는 양 보고기간의 포괄 손익계산서, 자본변동표 및 현금흐름표 그리고 유의적 회계정책에 대한 요약과 그 밖의 설명정보로 구성되어 있습니다.

재무제표에 대한 경영진의 책임

경영진은 한국채택국제회계기준에 따라 이 재무제표를 작성하고 공정하게 표시할 책임이 있으며, 부정이나 오류로 인한 중요한 왜곡표시가 없는 재무제표를 작성하는데 필요하다고 결정한 내부통제에 대해서도 책임이 있습니다.

감사인인 책임

우리의 책임은 우리가 수행한 감사를 근거로 해당 재무제표에 대하여 의견을 표명하는데 있습니다. 우리는 회계감사기준에 따라 감사를 수행하였습니다. 이 기준은 우리가 윤리적 요구사항을 준수하며 재무제표에 중요한 왜곡표시가 없는지에 대한 합리적인 확신을 얻도록 감사를 계획하고 수행할 것을 요구하고 있습니다.

감사는 재무제표의 금액과 공시에 대한 감사증거를 입수하기 위한 절차의 수행을 포함합니다. 절차의 선택은 부정이나 오류로 인한 재무제표의 중요한 왜곡표시위험에 대한 평가 등 감사인의 판단에 따라 달라집니다. 감사인은 이러한 위험을 평가할 때 상황에 적합한 감사절차를 설계하기 위하여 기업의 재무제표 작성 및 공정한 표시와 관련된 내부통제를 고려합니다. 그러나 이는 내부통제의 효과성에 대한 의견을 표명하기 위한 것이 아닙니다. 감사는 또한 재무제표의 전반적 표시에 대한 평가뿐 아니라 재무제표를 작성하기 위하여 경영진이 적용한 회계정책의 적합성과 경영진이 도출한 회계추정치의 합리성에 대한 평가를 포함합니다.

우리가 입수한 감사증거가 감사의견을 위한 근거로서 충분하고 적합하다고 우리는 믿습니다.

감사의견

우리의 의견으로는 회사의 재무제표는 한일네트웍스 주식회사의 2014년 12월 31일과 2013년 12월 31일 현재의 재무상태, 동일로 종료되는 양 보고기간의 재무성과 및 현금흐름을 한 국채택국제회계기준에 따라 중요성의 관점에서 공정하게 표시하고 있습니다.

기타 법규의 요구사항에 대한 보고

한일네트웍스 주식회사의 2013년 12월 31일로 종료되는 재무제표는 종전 회계감사기준에 따라 감사를 수행하였습니다.

2015년 3월 13일

안 진 회 계 법 인

대 표 이 사 함 종 호

IV. 營業報告書

1. 회사의 개황

1) 회사의 목적사업

1. 소프트웨어 개발, 판매, 임대업에 관한 사업
2. 정보화 구축사업
3. 별정통신 사업, 부가통신사업
4. 임대업 및 전대업
5. 네트워크 및 관련 시스템 매니지먼트사업
6. 인터넷콘텐츠 제작 및 서비스 사업
7. 통신 및 컴퓨터 하드웨어 개발, 제조 및 판매 및 임대업과 관련 기술 용역업
8. 통신판매업
9. 정보시스템 컨설팅에 관한 사업
10. 정보처리 수탁관리에 관한 사업
11. 정보통신업무 제공에 관한 사업
12. 전기공사, 기계설비, 정보통신 공사 및 소방시설공사에 관한 사업
13. 이동통신 시스템운영에 관한 사업
14. 유선방송 운영 및 프로그램 공급에 관한 사업
15. 교육훈련 서비스에 관한 사업
16. 사회교육시설 및 복지시설에 관한 사업
17. 인력공급 및 고용알선에 관한 사업
18. 콜센터 및 텔레마케팅 서비스에 관한 사업
19. 국내외 무역 및 통관업
20. 광고 대행업 및 광고물 개발, 제작, 판매업
21. 인쇄 출판업 및 판매, 촉진사업
22. 센서부품 제조 및 자동제어 관련업
23. 사무자동화, 빌딩자동화 시스템 구축 및 서비스에 관한 사업
24. 관광위락 및 요식업
25. 2차전지 판매사업
26. 항만운송사업, 항만시설 유지 관리업

27. 항공운송 주선업, 항공운송사업, 항공화물 운송대리점업, 상업서류송달업
28. 포장사업
29. 화물자동차운수사업(운송사업, 운송주선사업, 운송가맹사업), 자동차대여사업
30. 해상운송사업, 해상화물운송주선업, 해운대리점업
31. 화물터미널사업, 복합운송 주선업
32. 주차장 운영업 등 운송관련 서비스업
33. 이사화물운송사업
34. 도매, 소매업(유통업)
35. 물류, 도매배송업
36. 위 각호에 관련한 부대사업 일체

2) 중요한 사업의 내용

○ DSC사업부

DSC사업부 컨택센터사업은 크게 컨택센터 ASP 서비스와 컨택센터 시스템 ASP서비스, 솔루션 공급 및 유지보수 사업으로 구분 할 수 있습니다.

컨택센터 Full ASP 서비스의 주요 고객사로는 AIA생명·KB생명 등 생명 보험사와 삼성화재·AIG손해보험 등 손해보험사, 그리고 홈쇼핑업체, 신용카드사 등이며, 당사의 컨택센터 ASP를 통하여 고객 대상의 서비스 제공과 다양한 마케팅 창구로 활용하고 있습니다.

2014년 2월 금융당국이 시행한 텔레마케팅 중단 조치로 인하여 모든 분야의 컨택센터 사업이 중단 또는 축소되었습니다. 이에 따라 당사의 컨택센터 ASP 사업도 크게 위축되었으나, 금융당국의 정책이 시장에 반영되어 텔레마케팅에 대한 정책 불안정성이 해소 될 경우, 2015년 중반 이후에는 컨택센터 사업 시장이 완만하게 회복할 것으로 예상되고 있습니다.

○ SM사업부

SM사업부의 IDC파트는 계열사 전체 시스템 운영과 외부 고객사들을 대상으로 인터넷 데이터 센터 서비스(서버호스팅, 코로케이션)를 제공하고 있습니다.

이러한 서비스 제공을 위해 글로벌 밴더의 시스템 제공 및 가상화 기반의 IDC운영관리, 시스템매니지먼트, 고객관리/영업 등 서비스 노하우를 통해 최상의 서비스 제공과 업무를 진행하고 있으며, 팀원들의 역량을 지속적으로 강화해 나아가고 있습니다.

ERP파트에서는 계열사 전체의 시스템 개발, 프로젝트, 유지보수를 위주로 사업을 전개하고 있으며, 주요 유지보수 업무는 전사적 자원관리시스템(ERP_SAP), 전자전표(e-Accounting), 인사시스템, 위치기반의 차량관제서비스, 출하자동화 시스템 등입니다.

현재 ERP파트에서는 한일시멘트의 '전사적 자원관리시스템(ERP_SAP) 고도화', '인터넷기반의 음성전화시스템(VoIP_IPT) 고도화' 등 각종 고도화 및 한일산업, 중원전기 계열사의 '전사적 자원관리시스템(ERP) 고도화' 프로젝트를 수주, 계획하여 진행 중이며, 향후 전사적 자원관리시스템(ERP_SAP) 전문서비스를 사업화하기 위한 활동으로 적극적인 대외 인력파견 및 유지보수 유치 활동을 개진하고 있습니다.

○ SS사업부

SS사업부에서는 IT 장비 및 솔루션 유통사업을 진행하고 있습니다.

시스템사업의 경우 세계적 컴퓨터 기업인 미국 Dell과 공인 협력관계를 체결하여 공공기관을 포함한 다양한 분야의 기업고객을 대상으로 PC, 워크스테이션, 서버, 저장장치 등의 판매 및 구축사업을 추진하고 있습니다.

2014년에는 전세계 PC 공급 1위 업체인 Lenovo와 전략적 파트너 관계를 맺고 계속 사업을 진행하고 있습니다. 아울러 클라우드, 가상화, 빅데이터 등의 시장 환경 변화에 부응하는 솔루션을 지속적으로 발굴하고 있습니다.

보안사업파트에서는 세계적인 보안 회사인 Fortinet과 국내 총판 계약을 체결하여 네트워크 보안 솔루션 상품(방화벽, 가상사설망, 침입방지시스템, 바이러스윌, 스팸메일 차단, 악성코드 차단 등)을 파트너 및 고객에 직접 혹은 간접 판매 형태를 통하여 공급하고 있습니다.

기존에 공급한 Intel Security (구 McAfee) 제품에 대해서는 유지보수 사업을 통하여 매출 및 이익을 확보하고 있습니다. 아울러 SSLVPN 공급업체인 시큐위즈 등 국내 유망 솔루션업체들과 총판 계약을 맺고 사업을 진행하고 있습니다.

또한, 기술 총판사인 무한비트와 협력하여 세계적인 무선 보안 전문업체 Air Tight 제품을 판매하고 있으며, 그 외 유망한 전략적 파트너를 발굴하고 있습니다.

3) 사업장 현황

사업장 구분	주요 사업	소재지
본사	DSC사업, SM사업, SS사업, SI사업	서울시 구로구 디지털로32길 30 코오롱디지털타워빌란트 13층
서교오피스	DSC사업 (컨택센터사업)	서울시 마포구 양화로8길 9 우리빌딩2층
강남오피스	SM사업 (ERP사업)	서울시 강남구 강남대로 330 우덕빌딩 17층
강북IDC	SM사업 (IDC사업)	서울시 중구 세종대로 39 대한상공회의소 2층
역삼IDC	SM사업 (IDC사업)	서울시 강남구 강남대로 330 우덕빌딩 17층

4) 종업원 현황

(2014년 12월 31일 기준)

구분	직원 수(명)						비고
	임원	관리사무직	연구/개발직	SE	영업직	합계	
남	7	9	21	55	22	114	-
여	-	14	6	9	1	30	-
합계	7	23	27	64	23	144	-

※ 계약직원 포함

5) 회사의 조직도

(2014년 12월 31일 기준)

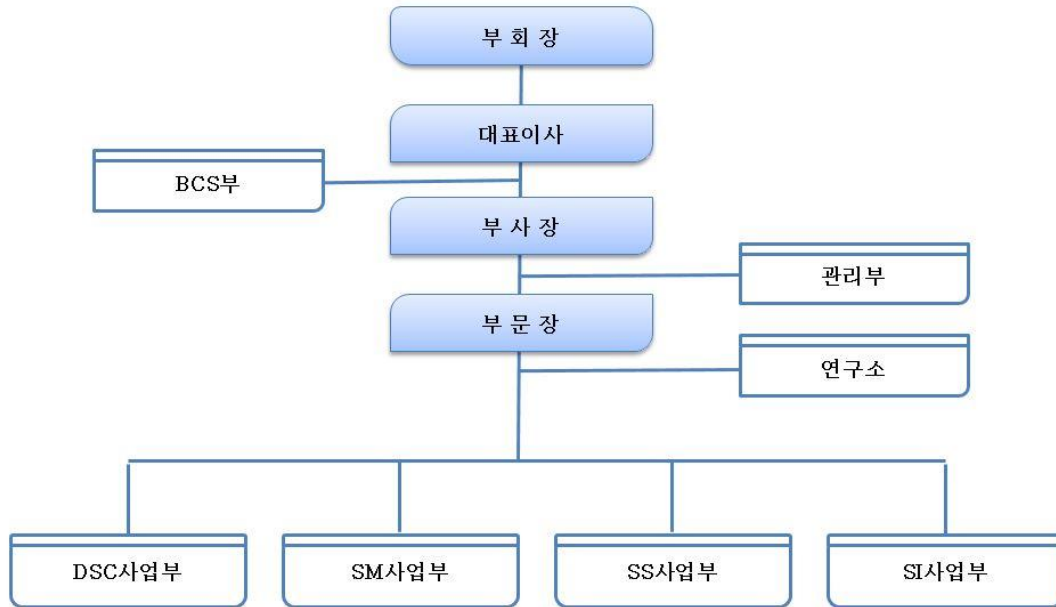

6) 주식에 관한 사항

① 발행한 주식의 종류와 수

(2014년 12월 31일 기준)

주식의 종류	주식수(주)	액면총액(원)	구성비(%)
기명식보통주	11,954,227	5,977,113,500	100
합계	11,954,227	5,977,113,500	100

② 자본금 변동 현황

(단위 : 천원 / 2014년 12월 31일 기준)

일자	증자내용	종류	수량	주당 액면가액	변동 자본금	변동 후 자본금
'98.08.26	법인설립	기명식 보통주식	10,000주	5,000원	50,000	50,000
'99.08.03	유상증자		10,000주	5,000원	50,000	100,000
'00.01.11	유상증자		4,000주	5,000원	20,000	120,000
'00.01.29	무상증자		144,000주	5,000원	720,000	840,000
'00.02.19	유상증자		29,050주	5,000원	145,250	985,250
'00.02.29	무상증자		295,575주	5,000원	1,477,875	2,463,125
'00.04.14	유상증자		4,818주	5,000원	24,090	2,487,215
'00.06.04	액면분할		4,476,987주	500원	2,238,494	2,487,215
'06.01.18	상장공모		6,607,000주	500원	816,285	3,303,500
'07.06.27	유상증자		1,982,100주	500원	991,050	4,294,550
'08.03.20	유상증자		2,576,730주	500원	1,288,365	5,582,915
'13.01.02	합병증자		788,397주	500원	394,199	5,977,114

③ 주식사무

결 산 일	12월 31일
정 기 주 주 총 회	사업연도 종료 후 3개월 이내
주 주 명 부 폐 쇄 시 기	매년 1월 1일부터 동월 7일까지
주 권 의 종 류	1, 5, 10, 50, 100, 500, 1,000, 10,000주권(8종)
명 의 개 서 대 리 인	한국예탁결제원
공 고 계 재 방 법	서울신문 혹은 전자공고(www.hanilnetworks.com)

7) 사채에 관한 사항

- 해당사항 없음.

2. 영업의 경과 및 성과

1) 영업의 개황

존경하는 주주님 여러분! 안녕하십니까?

2015년 을미년 새해에도 변함없는 격려와 성원을 보내주신 주주님 여러분께 진심으로 감사드리며, 간단히 작년 실적과 올해 시황에 대해 말씀 드리겠습니다.

지난해는 경기침체로 인해 국내 기업들이 IT투자를 축소하면서, IT업계가 전반적으로 위축된 한해였습니다. 매출은 798억원으로 전년대비 2% 감소 하였으며, 영업이익 43억원 적자, 당기순이익 4억원 적자 전환 되었습니다.

올해 IT서비스 시장규모는 기저효과와 함께 지난 해에 비해 1.7% 성장한 20조 266억원 규모로 전망되며, 특히 하드웨어시장 보다는 IT서비스와 소프트웨어 사업이 꾸준한 성장세를 이어갈 것으로 전망됩니다.

이와 관련된 당사의 SM, SS사업 부분에서 기존 IT서비스의 확장 및 적극적인 신규 IT서비스 모색을 통해 새로운 사업영역을 검토하여 추진할 계획입니다.

또한, DSC사업은 금융권 컴플라이언스 강화로 인한 보험 TM영업의 규제로 올해도 전년과 마찬가지로 사업의 어려움이 예상되나 원가절감 및 신사업 발굴을 통해 미래를 준비하고 있습니다.

주주님 여러분!

성장과 발전을 통한 주주가치 극대화에 최선을 다하겠으며, 이를 위해 전 임직원이 한마음 한 뜻으로 최선의 노력을 다하겠습니다.

앞으로도 진심 어린 애정을 가지고 지켜봐 주시길 부탁 드리며, 주주님 여러분의 가정에 건강과 행운이 항상 함께하기를 기원합니다.

감사합니다.

2015년 3월 13일

한 일 네 트 워크 스 주 식 회 사

대 표 이 사 전 근 식

2) 사업유형별 매출 실적

(단위: 천원)

매출유형	품 목	제 17 기	제 16 기	제 15 기
서비스매출	유지보수 외	48,388,334	44,013,056	33,479,811
상품매출	네트워크 장비 외	31,393,627	37,608,704	37,034,758
합 계		79,781,962	81,621,760	70,514,569

3) 주요설비 신설 및 확장과 자금조달 상황

(단위: 천원)

조 달 원 천	기초잔액	신규조달	상환등감소	기말잔액
은 행	-	3,840,075	1,840,075	2,000,000
기 타	-	-	-	-
총 계	-	3,840,075	1,840,075	2,000,000

3. 모회사, 자회사 및 기업결합 사항 등

1) 모회사 현황

- 해당사항 없음.

2) 자회사 현황

(단위 : 백만원, 주, %) (2014년 12월31일 기준)

자회사				당사와의 관계		거래 관계
회사명	소재지	자본금	주요업종	소유 주식수	소유 비율	
에프앤센터(☞)	서울시 구로구 디지털로32길 30	50	컨택센터	10,000	100.00	컨택센터ASP
한일건재(☞)	경기도 광주시 곤지암읍 경충대로 396	1,500	운수	297,000	99.00	-

3) 모·자 회사에 대한 임원 겸직사항

(2014년 12월31일 기준)

겸직임원		겸직회사	
성 명	직 위	회사명	직 위
이재승	상 무	한일건재(☞)	이 사

4. 최근 3개년간 영업실적 및 재산상태

1) 영업실적

(단위 : 원)

과 목	제 17 기 (2014.12.31현재)	제 16 기 (2013.12.31현재)	제 15 기 (2012.12.31현재)
1. 매출액	79,781,962,152	81,621,759,789	70,514,568,852
2. 매출원가	77,724,621,959	76,332,566,007	65,707,542,563
3. 매출총이익	2,057,340,193	5,289,193,782	4,807,026,289
4. 판매비와 관리비	6,384,639,345	3,754,350,766	2,725,034,233
5. 영업이익	(4,327,299,152)	1,534,843,016	2,081,992,056
6. 금융수익	393,838,316	401,053,880	459,414,802
7. 금융비용	37,468,234	6,151,663	48,689,489
8. 기타수익	4,645,789,977	927,341,699	179,295,498
9. 기타비용	1,301,295,909	918,372,357	100,278,435
10. 법인세차감전순이익	(626,435,002)	1,938,714,575	2,571,734,432
11. 법인세비용	(219,456,897)	131,588,659	522,453,649
12. 당기순이익	(406,978,105)	1,807,125,916	2,049,280,783

2) 재산 상태

(단위 : 원)

과 목	제 17 기 (2014.12.31현재)	제 16 기 (2013.12.31현재)	제 15 기 (2012.12.31현재)
< 자 산 >			
1. 유 동 자 산	28,434,198,283	30,148,498,032	23,141,687,784
(1) 현금및현금성자산	11,463,954,817	3,618,581,687	2,945,418,214
(2) 단기금융상품	791,982,000	1,509,979,900	3,050,000,000
(3) 매출채권	12,666,663,023	21,580,408,853	13,586,191,074
(4) 기타채권	1,091,083,263	112,105,022	157,434,220
(5) 재고자산	1,842,564,591	2,592,782,628	3,130,080,271
(6) 당기법인세자산	-	-	-
(7) 기타유동자산	577,950,589	734,639,942	272,564,005
2. 비 유 동 자 산	18,823,412,858	20,072,240,173	17,238,041,250
(1) 장기금융상품	-	331,982,000	691,961,900
(2) 매도가능금융자산	2,792,750,670	1,899,197,968	1,450,839,359
(3) 종속기업투자주식	1,485,000,000	-	50,000,000
(4) 유형자산	7,172,506,965	9,811,492,764	9,303,632,964

과 목	제 17 기 (2014.12.31현재)	제 16 기 (2013.12.31현재)	제 15 기 (2012.12.31현재)
(5) 무형자산	591,358,641	590,908,100	251,771,039
(6) 임차보증금	5,075,208,784	5,879,664,801	4,561,411,400
(7) 이연법인세자산	1,703,511,168	1,347,699,554	693,112,675
(8) 기타비유동자산	3,076,630	211,294,986	235,311,913
자 산 총 계	47,257,611,141	50,220,738,205	40,379,729,034
< 부 채 >			
1. 유 동 부 채	14,443,261,381	16,884,549,794	10,667,108,965
(1) 매입채무	10,172,517,633	13,714,619,317	7,748,139,854
(2) 기타채무	2,122,784,809	2,872,302,540	1,745,405,344
(3) 단기차입금	2,000,000,000	-	520,000,000
(4) 당기법인세부채	137,644,459	127,365,732	464,989,931
(5) 기타유동부채	10,314,480	170,262,205	188,573,836
2. 비 유 동 부 채	1,014,779,255	1,362,033,604	846,007,603
(1) 퇴직급여채무	960,307,635	1,324,184,545	823,816,906
(2) 기타비유동부채	54,471,620	37,849,059	22,190,697
부 채 총 계	15,458,040,636	18,246,583,398	11,513,116,568
< 자 본 >			
1. 자 본 금	5,977,113,500	5,977,113,500	5,582,915,000
2. 기타불입자본	19,050,390,959	19,044,876,089	17,815,852,415
3. 이익잉여금	7,032,285,980	7,241,550,313	5,896,190,351
4. 기타자본구성요소	(260,219,934)	(289,385,095)	(428,345,300)
자 본 총 계	31,799,570,505	31,974,154,807	28,866,612,466
부채와 자본총계	47,257,611,141	50,220,738,205	40,379,729,034

5. 회사가 대처할 과제

- “2. 영업의 경과 및 성과”의 1) 영업의 개황 (본 자료 P18) 참조

6. 이사 및 감사현황

(2014년 12월 31일 기준)

구 분	성 명	직 위	담당업무 또는 주된 직무	회사와의 거래관계	비고
상 근	허 기 호	부회장		없 음	미등기
"	전 근 식	대표이사	총 괄	"	등 기
"	박 지 훈	부사장	경 영 총 괄	"	등 기
"	이 재 승	상 무	영 업 총 괄	"	미등기
비상근	이 평 구	사외이사		"	등 기
"	황 재 환	감 사		"	등 기

7. 대주주 현황

(2014년 12월 31일 기준)

성명(법인명)	소유주식수	지분율	회사와의 거래관계	비고
한일시멘트(주) 및 특별관계자	5,309,551주	44.42%	상품매출	자사주 포함
장영훈	302,018주	2.53%	없 음	
박천규	203,932주	1.71%	"	
증권금융	171,287주	1.43%	"	
박호식	140,000주	1.17%	"	

8. 회사,회사 및 자회사 또는 회사의 타회사에 대한 출자현황

(2014년 12월 31일 기준)

타회사 명칭	투자및출자회사	타회사에 출자한		당사에 출자한	
		소유주식	소유비율	소유주식	소유비율
에프앤센터(주)	한일네트웍스(주)	10,000주	100%	-	-
한일건설(주)	한일네트웍스(주)	297,000주	99%	-	-
한일시멘트(주)	한일네트웍스(주)	-	-	4,146,869주	34.69%

9. 주요채권자 등

(2014년 12월 31일 기준)

성명(법인명)	채권액(원)	채권자보유당사주식수	비고
(주)지에스아이티엠	1,957,085,850	-	-
국민건강보험공단	976,484,151	-	-
(주)무한비트	918,346,000	-	-

10. 결산기 이후에 생긴 중요한 사항

- 해당사항없음.

11. 그밖에 영업에 관한 사항으로서 중요하다고 인정되는 사항

- 영업 양수도 계약의 건

날짜	양수업체	내 용	계약대금
2014년 12월 01일	주식회사 가비아	'티티호스팅 사업' 자산 및 영업 양도 건	일금 삼십억 원 (3,000,000,000원, VAT별도)

V. 財務諸表

<연결대차대조표(연결재무상태표)>

제17기 2014.12.31 현재

제16기 2013.12.31 현재

(단위: 원)

과 목	제 17(당)기말	제 16(전)기말
자 산		
I. 유동자산	33,075,881,752	30,360,067,322
1. 현금및현금성자산	11,554,409,538	3,719,672,491
2. 단기금융상품	791,982,000	1,509,979,900
3. 매출채권	17,321,309,154	21,687,251,813
4. 기타채권	845,114,940	112,113,832
5. 재고자산	1,980,029,254	2,592,782,628
6. 기타유동자산	583,036,866	735,327,718
7. 당기법인세자산		2,938,940
II. 비유동자산	18,961,224,011	20,063,004,546
1. 장기금융상품		331,982,000
2. 매도가능금융자산	2,792,750,670	1,899,197,968
3. 유형자산	8,083,195,344	9,811,492,764
4. 무형자산	1,182,342,087	590,908,100
5. 임차보증금	5,195,208,784	5,895,780,801
6. 이연법인세자산	1,704,650,496	1,322,347,927
7. 기타비유동자산	3,076,630	211,294,986
자 산 총 계	52,037,105,763	50,423,071,868
부 채		
I. 유동부채	18,102,392,912	17,380,359,441
1. 매입채무	13,503,549,285	13,785,106,848
2. 기타채무	2,354,927,498	2,897,513,686
3. 단기차입금	2,000,000,000	400,000,000
4. 당기법인세부채	222,525,889	127,365,732
5. 기타유동부채	21,390,240	170,373,175
II. 비유동부채	2,061,924,465	1,383,014,841

과 목	제 17(당)기말	제 16(전)기말
1. 장기차입금	1,000,000,000	
2. 퇴직급여채무	989,138,214	1,345,165,782
3. 이연법인세부채	18,314,631	
4. 기타비유동부채	54,471,620	37,849,059
부 채 총 계	20,164,317,377	18,763,374,282
자 본		
I. 지배주주 지분	31,854,579,760	31,659,697,586
1. 자본금	5,977,113,500	5,977,113,500
2. 기타불입자본	19,049,312,950	19,044,876,089
3. 기타자본구성요소	(260,219,934)	(289,385,095)
4. 이익잉여금	7,088,373,244	6,927,093,092
II. 비지배주주 지분	18,208,626	
자 본 총 계	31,872,788,386	31,659,697,586
부 채 및 자 본 총 계	52,037,105,763	50,423,071,868

<연결손익계산서(연결포괄손익계산서)>

제 17 기 (2014.01.01 부터 2014.12.31 까지)

제 16 기 (2013.01.01 부터 2013.12.31 까지)

(단위: 원)

과 목	제 17(당)기말	제 16(전)기말
I. 매출액	88,086,158,407	85,813,543,776
II. 매출원가	85,115,389,105	80,712,378,800
III. 매출총이익	2,970,769,302	5,101,164,976
1. 판매비와 관리비	6,829,788,578	4,123,740,409
IV. 영업이익(손실)	(3,859,019,276)	977,424,567
1. 금융수익	391,851,576	420,443,502
2. 금융비용	56,004,340	41,605,964
3. 기타수익	4,672,918,486	927,425,897
4. 기타비용	1,304,047,887	868,759,725
V. 법인세비용차감전순이익(손실)	(154,301,441)	1,414,928,277
VI. 법인세비용(수익)	(121,615,452)	158,700,294
VII. 당기순이익(손실)	(32,685,989)	1,256,227,983
VIII. 법인세차감후 기타포괄이익(손실)	226,878,933	(322,805,749)
1. 후속적으로 당기손익으로 재분류되지 않는 항목	190,445,313	(461,765,954)
(1) 확정급여제도의 재측정요소	190,445,313	(461,765,954)
2. 후속적으로 당기손익 재분류될 수 있는 항목	29,165,161	138,960,205
(1) 매도가능금융자산평가손실	29,165,161	138,960,205
IX. 당기총포괄이익	194,192,944	933,422,234
X. 당기순이익의 귀속	(32,685,989)	1,256,227,983
1. 지배기업소유주지분	(36,433,620)	1,256,227,983
2. 비지배기업소유주지분	3,747,631	
XI. 당기총포괄이익의 귀속	194,192,944	933,422,234
1. 지배기업소유주지분	190,445,313	933,422,234
2. 비지배기업소유주지분	3,747,631	
XII. 지배기업소유주지분에 대한 주당이익		
1. 기본주당순이익(손실)	(3)	113

<연결자본변동표>

제 17 기 (2014.01.01 부터 2014.12.31 까지)

제 16 기 (2013.01.01 부터 2013.12.31 까지)

(단위: 원)

과 목	지배기업소유주지분				총 계
	자 본 금	기타불입자본	기타자본구성요소	이익잉여금	
2013.01.01 (기초자본)	5,582,915,000	17,815,852,415	(428,345,300)	6,132,631,063	29,103,053,178
합병증자	394,198,500	1,229,023,674			1,623,222,174
당기순이익				1,256,227,983	1,256,227,983
매도가능금융자산의 평가			138,960,205		138,960,205
보험수리적손익				(461,765,954)	(461,765,954)
2013.12.31 (기말자본)	5,977,113,500	19,044,876,089	(289,385,095)	6,927,093,092	31,659,697,586
2014.01.01 (기초자본)	5,977,113,500	19,044,876,089	(289,385,095)	6,927,093,092	31,659,697,586
주식기준보상거래의 인식		5,514,870			5,514,870
연결범위변동		(1,078,009)			(1,078,009)
당기순손실				(36,433,620)	(36,433,620)
매도가능금융자산의 평가			29,165,161		29,165,161
보험수리적손익				197,713,772	197,713,772
2014.12.31 (기말자본)	5,977,113,500	19,049,312,950	(260,219,934)	7,088,373,244	31,854,579,760

<연결 현금흐름표>

제 17 기 (2014.01.01 부터 2014.12.31 까지)

제 16 기 (2013.01.01 부터 2013.12.31 까지)

(단위: 원)

과 목	제 17(당)기말	제 16(전)기말
I. 영업활동으로 인한 현금흐름	5,360,236,755	2,282,137,454
1. 당기순이익	(32,685,989)	1,256,227,983
2. 현금의 유출이 없는 비용 등의 가산	8,399,821,291	5,524,500,822
3. 현금의 유입이 없는 수익 등의 차감	(3,960,925,457)	(780,207,475)
4. 영업활동으로 인한 자산부채의 변동	985,111,967	(3,067,952,677)
5. 이자의 수취	212,665,776	306,909,974
6. 이자의 지급	(56,403,449)	(26,518,255)
7. 법인세의 납부	(187,347,384)	(930,822,918)
II. 투자활동으로 인한 현금흐름	(125,499,708)	(465,690,501)
1. 투자활동으로 인한 현금유입	8,400,633,431	6,233,501,277
단기금융상품의 감소	3,561,929,217	4,550,000,000
장기금융상품의 감소		60,000,000
단기대여금의 감소	105,000,000	
매도가능금융자산의 처분	481,500,000	
유형자산의 처분	4,110,454,988	269,335,623
무형자산의 처분	1,795,195	7,512,285
합병으로 인한 현금유입액		1,346,653,369
연결범위변동으로 인한 현금유입액	139,954,031	
2. 투자활동으로 인한 현금유출	(8,526,133,139)	(6,699,191,778)
단기금융상품의 증가	2,511,949,317	1,210,000,000
매도가능금융자산의 취득	1,997,285,000	257,204,500
유형자산의 취득	3,418,207,315	4,793,886,658
무형자산의 취득	598,691,507	438,100,620
III. 재무활동으로 인한 현금흐름	2,600,000,000	(3,169,166,091)
1. 재무활동으로 인한 현금유입	4,840,075,498	1,000,000,000
단기차입금의 차입	3,840,075,498	1,000,000,000

과 목	제 17(당)기말	제 16(전)기말
장기차입금의 차입	1,000,000,000	(4,169,166,091)
2.재무활동으로인한현금유출	(2,240,075,498)	4,169,166,091
단기차입금의 상황	2,240,075,498	
IV.현금및현금성자산의 증가(감소)	7,834,737,047	(1,352,719,138)
V.기초의현금및현금성자산	3,719,672,491	5,072,391,629
VI.기말의현금및현금성자산	11,554,409,538	3,719,672,491
단기차입금의 차입	3,840,075,498	1,000,000,000
장기차입금의 차입	1,000,000,000	(4,169,166,091)
2.재무활동으로인한현금유출	(2,240,075,498)	4,169,166,091
단기차입금의 상황	2,240,075,498	
IV.현금및현금성자산의 증가(감소)	7,834,737,047	(1,352,719,138)
V.기초의현금및현금성자산	3,719,672,491	5,072,391,629
VI.기말의현금및현금성자산	11,554,409,538	3,719,672,491

<대차대조표(재무상태표)>

제17기 2014.12.31 현재

제16기 2013.12.31 현재

(단위: 원)

과 목	제 17(당)기말	제 16(전)기말
자 산		
I. 유동자산	28,434,198,283	30,148,498,032
1. 현금및현금성자산	11,463,954,817	3,618,581,687
2. 단기금융상품	791,982,000	1,509,979,900
3. 매출채권	12,666,663,023	21,580,408,853
4. 기타채권	1,091,083,263	112,105,022
5. 재고자산	1,842,564,591	2,592,782,628
6. 기타유동자산	577,950,589	734,639,942
II. 비유동자산	18,823,412,858	20,072,240,173
1. 장기금융상품		331,982,000
2. 매도가능금융자산	2,792,750,670	1,899,197,968
3. 종속기업투자주식	1,485,000,000	
4. 유형자산	7,172,506,965	9,811,492,764
5. 무형자산	591,358,641	590,908,100
6. 임차보증금	5,075,208,784	5,879,664,801
7. 이연법인세자산	1,703,511,168	1,347,699,554
8. 기타비유동자산	3,076,630	211,294,986
자 산 총 계	47,257,611,141	50,220,738,205
부 채		
I. 유동부채	14,443,261,381	16,884,549,794
1. 매입채무	10,172,517,633	13,714,619,317
2. 기타채무	2,122,784,809	2,872,302,540
3. 단기차입금	2,000,000,000	
4. 당기법인세부채	137,644,459	127,365,732
5. 기타유동부채	10,314,480	170,262,205
II. 비유동부채	1,014,779,255	1,362,033,604

과 목	제 17(당)기말	제 16(전)기말
1. 퇴직급여채무	960,307,635	1,324,184,545
2. 기타비유동부채	54,471,620	37,849,059
부 채 총 계	15,458,040,636	18,246,583,398
자 본		
1. 지배주주 지분	31,799,570,505	31,974,154,807
1. 자본금	5,977,113,500	5,977,113,500
2. 기타불입자본	19,050,390,959	19,044,876,089
3. 기타자본구성요소	(260,219,934)	(289,385,095)
4. 이익잉여금	7,032,285,980	7,241,550,313
자 본 총 계	31,799,570,505	31,974,154,807
부 채 및 자 본 총 계	47,257,611,141	50,220,738,205

<손익계산서(포괄손익계산서)>

제 17 기 (2014.01.01 부터 2014.12.31 까지)

제 16 기 (2013.01.01 부터 2013.12.31 까지)

(단위: 원)

과 목	제 17(당)기말	제 16(전)기말
I. 매출액	79,781,962,152	81,621,759,789
II. 매출원가	77,724,621,959	76,332,566,007
III. 매출총이익	2,057,340,193	5,289,193,782
1. 판매비와 관리비	6,384,639,345	3,754,350,766
IV. 영업이익(손실)	(4,327,299,152)	1,534,843,016
1. 금융수익	393,838,316	401,053,880
2. 금융비용	37,468,234	6,151,663
3. 기타수익	4,645,789,977	927,341,699
4. 기타비용	1,301,295,909	918,372,357
V. 법인세비용차감전순이익(손실)	(626,435,002)	1,938,714,575
VI. 법인세비용(수익)	(219,456,897)	131,588,659
VII. 당기순이익(손실)	(406,978,105)	1,807,125,916
VIII. 법인세차감후 기타포괄이익(손실)	226,878,933	(322,805,749)
1. 후속적으로 당기손익으로 재분류되지 않는 항목	197,713,772	(461,765,954)
(1) 확정급여제도의 재측정요소	197,713,772	(461,765,954)
2. 후속적으로 당기손익 재분류될 수 있는 항목	29,165,161	138,960,205
(1) 매도가능금융자산평가손실	29,165,161	138,960,205
IX. 당기총포괄이익	(180,099,172)	1,484,320,167
X. 주당당이익		
1. 기본주당순이익(손실)	(37)	163

<이익잉여금처분계산서(안)>

제 17 기 (2014.01.01 부터 2014.12.31 까지)

제 16 기 (2013.01.01 부터 2013.12.31 까지)

(단위: 원)

과 목	제 17(당)기말	제 16(전)기말
I. 미처분이익잉여금(미처리결손금)	(295,155,020)	1,414,109,313
1. 전기이월미처분이익잉여금	(85,890,687)	68,749,351
2. 확정급여제도의 재측정요소	197,713,772	(461,765,954)
3. 당기순이익(손실)	(406,978,105)	1,807,125,916
II. 임의적립금등의 이입액	-	-
III. 이익잉여금처분액	-	1,500,000,000
1. 이익준비금	-	-
2. 임의적립금	-	1,500,000,000
3. 배당금	-	-
가. 현금배당금(주당배당금(율))	-	-
제17기 : -원(-%)	-	-
제16기 : -원(-%)	-	-
IV. 차기이월미처분이익잉여금 (미처리결손금)	(295,155,020)	(85,890,687)

<자본변동표>

제 17 기 (2014.01.01 부터 2014.12.31 까지)

제 16 기 (2013.01.01 부터 2013.12.31 까지)

(단위: 원)

과 목	자 본 금	기타불입자본	기타자본구성요소	이익잉여금	총 계
2013.01.01 (기초자본)	5,582,915,000	17,815,852,415	(428,345,300)	5,896,190,351	28,866,612,466
합병증자	394,198,500	1,229,023,674			1,623,222,174
당기순이익				1,807,125,916	1,807,125,916
매도가능금융자산의 평가			138,960,205		138,960,205
보험수리적손익				(461,765,954)	(461,765,954)
2013.12.31 (기말자본)	5,977,113,500	19,044,876,089	(289,385,095)	7,241,550,313	31,974,154,807
2014.01.01 (기초자본)	5,977,113,500	19,044,876,089	(289,385,095)	7,241,550,313	31,974,154,807
주식기준보상거래의 인식		5,514,870			5,514,870
당기순손실				(406,978,105)	(406,978,105)
매도가능금융자산의 평가			29,165,161		29,165,161
보험수리적손익				197,713,772	197,713,772
2014.12.31 (기말자본)	5,977,113,500	19,050,390,959	(260,219,934)	7,032,285,980	31,799,570,505

<현금흐름표>

제 17 기 (2014.01.01 부터 2014.12.31 까지)

제 16 기 (2013.01.01 부터 2013.12.31 까지)

(단위: 원)

과 목	제 17(당)기말	제 16(전)기말
I. 영업활동으로 인한 현금흐름	6,370,865,509	2,822,849,840
1. 당기순이익	(406,978,105)	1,807,125,916
2. 현금의 유출이 없는 비용 등의 가산	8,216,375,544	5,495,921,879
3. 현금의 유입이 없는 수익 등의 차감	(3,936,929,937)	(760,817,853)
4. 영업활동으로 인한 자산부채의 변동	2,511,953,784	(3,224,442,741)
5. 이자의수취	213,591,996	287,520,352
6. 이자의지급	(37,080,289)	(6,212,780)
7. 법인세의납부	(190,067,484)	(776,244,933)
II. 투자활동으로인한현금흐름	(525,492,379)	(465,690,501)
1. 투자활동으로인한현금유입	7,246,372,582	6,233,501,277
단기금융상품의 감소	3,561,929,217	4,550,000,000
장기금융상품의 감소		60,000,000
단기대여금의 감소	105,000,000	
매도가능금융자산의 처분	481,500,000	
유형자산의 처분	3,096,148,170	269,335,623
무형자산의 처분	1,795,195	7,512,285
합병으로인한현금유입액		1,346,653,369
2. 투자활동으로인한현금유출	(7,771,864,961)	(6,699,191,778)
단기금융상품의 증가	2,511,949,317	1,210,000,000
단기대여금의 증가	330,000,000	
매도가능금융자산의 취득	1,997,285,000	257,204,500
종속기업투자주식의 취득	1,340,000,000	
유형자산의 취득	1,503,639,137	4,793,886,658
무형자산의 취득	88,991,507	438,100,620
III. 재무활동으로인한현금흐름	2,000,000,000	(1,683,995,866)
1. 재무활동으로인한현금유입	3,840,075,498	

과 목	제 17(당)기말	제 16(전)기말
단기차입금의 차입	3,840,075,498	
2.재무활동으로인한현금유출	(1,840,075,498)	(1,683,995,866)
단기차입금의 상환	1,840,075,498	1,683,995,866
IV.현금및현금성자산의 증가(감소)	7,845,373,130	673,163,473
V.기초의현금및현금성자산	3,618,581,687	2,945,418,214
VI.기말의현금및현금성자산	11,463,954,817	3,618,581,687

이사회 결의로써 상기와 같이 제17기(2014. 1. 1 ~ 2014.12.31) 결산보고서를 제출합니다.

2015년 3월 13일

한 일 네 트 워 크 (주)

대표이사 전 근 식
 이 사 박 지 훈
 이 사 이 평 구